REDRAGON

GAMING ESSENTIALS

KEYBOARD/MOUSE/HEADSET/MOUSEPAD

4 IN 1 SET

Please scan here to download user manual

Operating Instructions S101-BA-3

EN

Dear user

Thank you for choosing REDRAGON product. To protect your rights and for better customer service, please read the following warranty rules carefully.

1. Within 18 months of purchase date, repair is guaranteed for failure due to electrical circuit problems. Other damages, such as disassembly, hard impacts, submersion into water, plugging into improper current or voltage, and damage caused by natural disasters such as fire, flood, or earthquake are not included.
2. Consumable parts (such as foot pads) and spare parts replacement are not includedin our warranty.

KEYBOARD

Function Introduction

1. With standard USB interfaces, the keyboard can be used on computers without any software or driver installation.
2. 26 keys non conflict: Q,A,Z,W, S,X,E,D,C,R,F,V,T,G,B, M, Space, Tab, Ctrl-L, Alt-L, Shift-L, ↑ , ↓ ,←, → , caps lock.
3. There are 6 backlight effects including one for user's definition:

Operation	Backlight Mode	Description
[FN]+[Insert]	Gradient	Backlight changes gradually as the following sequence automatically: red, yellow, green, cyan, blue, purple, white
[FN]+[Home]	Single Color	Color changes for each strike as this sequence: Red,yellow, green, cyan, blue, purple, white.
[FN]+ [Page Up]	For user's Definition	(See Note below)
[FN]+[Delete]	Running & Neon Light	Light runs like neon light
[FN]+[End]	Breathing Backlight	Single color breathing or Gradient breathing
[FN]+ [Page Down]	Activate Radiate	Color changes as the following sequence: red, yellow, green, cyan, blue, purple, white

Note: Press[FN]+[PageUp]twice to start backlight setting.The three LED indicators flashes at the same time. Press [FN]+[1]~[6]once or repeatedly to set the backlight color in different part of the keyboard from left to right or vise versa.Press [FN]+[PageUp] once again to save the setting.

4. Press [FN]+[Win]To disable or enable the [Win] key.
5. Press [FN]+[e-]to slow down the speed of breathing backlight .
6. Press [FN]+[→] to add up the speed of breathing backlight.
7. Press [FN]+[]to increase the backlight brightness ofthe keyboard.
8. Press [FN]+[$]to decrease the backlight brightness of the keyboard.
9. Marco recording function:
   1) The default setting of the five G keys are the same as F1~F5 correspondingly.
   2) Macro recording function:
   Step 1:Press [Rec] to start record (The three LEDsflash simultaneously).
   Step 2: Press one ofthe five G keys (G1~G5).
   Step 3: Press any keys to be recorded.E.g-
   Step 4: Press [Rec] once again to save the recording.
   For example, record"123" on G1: [Rec]→G1→123→[Rec].
   3) How to clear the record:
   3.1)To clear a single recorded macro key: Press [Rec], then press desired G key(G1~G5), finally press [Rec] once again to clear the record.
   For example, to clear Marco record"123" on G1: [Rec]→G1 →[Rec].
   3.2)To clear all macro keys (G1~G5):Press and hold FN+ [Rec] for about 5 seconds,the three LEDs flashes once.
10. Press[FN] + [ESC]+[F1]+[F3]+[F5] to set the keyboard to default setting.This will clear all macro settings and backlight settings.
11. Shortcut keys:
   1) Stop
   2) Previous track
   3) Play /Pause
   4) Next track

12. Multi-media keys (FN+F1~F12)
   FN+F1 Media player
   FN+F2 Volume down
   FN+F3 Volume up
   FN+F4 Mute
   FN+F5 My computer
   FN+F6 Favorite
   FN+F7Search
   FN+F8 Refresh
   FN+F9 E-mail
   FN+F10 Home
   FN+F11 Lock/Unlock the Keyboard
   FN+F12 Calculator

FAQ

1. 1. If the keyboard doesn't respond, please check if the keyboards USB cable is correctly inserted into the corresponding USB port on the computer, or try another USB port on the computer.
   2. If you spill liquid on the keyboard, please remove keyboards USB cable from the computer immediately. Wipe up excess liquid and put the keyboard in a warm place (for instance, under a lamp) to let the keyboard dry naturally before using again.
2.

MOUSE

Button Instructions

1. Left mouse button.
2. Right mouse button.
3. Scroll wheel (clicked as middle mouse button).
4. Side key, defaulted function: forward.
5. Side key, defaulted function: backward.
6. DPI button: the mouse switches between the 5 DPI 800-1200 -1600 -2400 -7200.

Button Instructions

7. User mode toggle key: The mouse switches between the 2 user modes with each click.
8. Teflon foot pads: Large wear-resistant materials let the mouse move more smoothly.

Ligth Instructions

DPI indicator light: behind the scroll wheel key, there is a DPI indicator light.

1. Red ----- 800 DPI
2. Blue -----1200 DPI
3. Green --- 1600 DPI
4. Purple --- 2400 DPI
5. Yello --- 7200 DPI

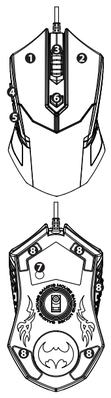

10 Chroma lighting effects

Color fustreaming/steady/breathing/tail/neon/colorful/steady/flicker/wave/ trailing/none.

Software Instructions

Users can adjust the following settings through the software after downloading andinstalling it.

1. Adjust the DPI of the mouse speed (range: 500-7200 DPI).
2. Macros: record up to 59 actions and trigger with one click.
3. Lighting: adjust mouse lighting options.
4. Customize 6 mouse buttons.
5. Set 2 different user modes and switch between them with the button on the bottom of the mouse.

FAQ

1. If the mouse is not responding, please check whether the rnouse is plugged correctly in the corresponding computers USB port, or try another USB ports.
2. If the mouse is rnoving slowly, jurnping or with delay, please try another surface. Dark, dirty, un-flat, bright surfaces may affect the performance of mouse. Mouse pad strongly recommended.

HEADSET

Product feature

1. Lightweight ergonomic design, free to stretch and adjust, and ultra-light sponge head pad, making the head more comfortable to wear and more close to the ear.
2. 40 millimeter directional drivers for audio precision —enjoy the full audioscape of your favorite games
3. Intuitive volume control on headset ear cup
4. Omni-directional physical noise-cancelling microphone, free rotation Position , high-definition voice, reduce current sound
5. Multi-platform gaming headset; works with Xbox One, Nintendo Switch, PlayStation, PS3, PS4, MAC, PC and Laptop.

Gaming headset buttons instruction :

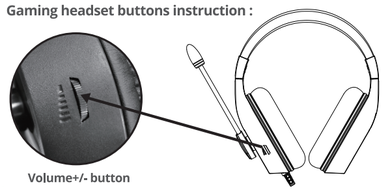

Volume+/- button

Gaming headset specification:

1. Microphone sensibility: -38+3dB.
2. Microphone impedent: ≤2.2KΩ.
3. Microphone type: Omni-directional.
4. Microphone frequency: 100-10KHz.
5. Speaker drive unit size: φ40mm
6. Speaker frequency range: 20Hz - 20kHz
7. Speaker sensibility: 114±3dB
8. Plug type: 3.5mm plug x 2pcs

Remark

1. Do not put the headset in humid and wet place.
2. High volume for long period may damage your hearing.
3. Do not put self's strength to pull the cable.

FCC Statement

Changes or modifications not expressly approved by the party responsible for compliance could void the user's authority to operate the equipment.
This equipment has been tested and found to comply with the limits for a Class B digital device, pursuant to Part 15 of the FCC Rules. These limits are designed to provide reasonable protection against harmful interference in a residential installation.This equipment generates uses and can radiate radio frequency energy and, if not installed and used in accordance with the instructions, may cause harmful interference to radio communications. However, there is no guarantee that interference will not occur in a particular installation. If this equipment does cause harmful interference to radio or television reception, which can be determined by turning the equipment off and on, the user is encouraged to try to correct the interference by one or more of the following measures:

-- Reorient or relocate the receiving antenna.
-- Increase the separation between the equipment and receiver.
--Connect the equipment into an outlet on a circuit different from that to which the receiver is connected.
-- Consult the dealer or an experienced radio/TV technician for help

This device complies with part 15 of the FCC rules.Operation is subject to the following two conditions (1)This device may not cause harmful interference (2) This devicemust accept any interference received, including interference that may cause undesired operation.

REDRAGON

JEUX ESSENTIELS

CLAVIER/SOURIS/CASQUE/TAPIS DE SOURIS

4 EN 1 SET

Veuillez scanner ici pour télécharger le manuel de l'utilisateur

Mode d'emploi S101-BA-3

FR

Cher utilisateur

Merci d'avoir choisi un produit REDRAGON . Afin de protéger vos droits et de bénéficier d'un meilleur service à la clientèle, veuillez lire attentivement les conditions de garantie suivantes.

1. Dans les 18 mois suivant la date d'achat, la réparation est garantie en cas de panne due à un problème de circuit électrique. Les autres dommages, tels que le démontage, les chocs violents, l'immersion dans l'eau, le branchement sur une prise de courant ou une tension inappropriée, ainsi que les dommages causés par des catastrophes naturelles comme un incendie, une inondation ou un tremblement de terre, ne sont pas couverts.
2. Les pièces consommables (comme les repose-pieds) et le remplacement des pièces détachées ne sont pas couverts par notre garantie.

CLAVIER

Introduction à la fonction

1. Grâce à ses interfaces USB standard, le clavier peut être utilisé sur ordinateur sans installation de logiciel ni de pilote.
2. 26 touches sans conflit : Q, A, Z, W, S, X, E, D, C, R, F, V, T, G, B, M, Espace, Tabulation, Ctrl-L, Alt-L, Maj-L, ↑ , ↓ , ←, →, verrouillage des majuscules.
3. Il y a six effets de rétroéclairage, dont un personnalisé par l'utilisateur.

Opération	Mode rétroéclairage	Description
[FN]+[Insert]	Pente	Le rétroéclairage change progressivement selon la séquence suivante automatiquement : rouge, jaune, vert, cyan, bleu, violet, blanc
[FN]+[Home]	Couleur unique	La couleur change à chaque coup selon cette séquence : rouge, jaune, vert, cyan, bleu, violet, blanc.
[FN]+ [Page Up]	Pour l'utilisateur Définition	(Voir la note ci-dessous)
[FN]+[Delete]	Course et néons	La lumière coule comme un néon
[FN]+[End]	Respiration Rétroéclairage	Respiration monochrome ou respiration dégradée
[FN]+ [Page Down]	Activer Rayonner	Les couleurs changent selon la séquence suivante : rouge, jaune, vert, cyan, bleu, violet, blanc

Remarque : Appuyez deux fois sur [FN] + [Page précédente] pour démarrer le réglage du rétroéclairage. Les trois voyants DEL clignotent simultanément. Appuyez une ou plusieurs fois sur [FN] + [1] à [6] pour régler la couleur du rétroéclairage sur différentes zones du clavier, de gauche à droite ou inversement. Appuyez de nouveau sur [FN] + [Page précédente] pour enregistrer le réglage.

4. Appuyez sur [FN]+[Win] pour activer ou désactiver la touche [Win].
5. Appuyez sur [FN]+[e-] pour ralentir la vitesse du rétroéclairage.
6. Appuyez sur [FN]+[→] pour augmenter la vitesse du rétroéclairage.
7. Appuyez sur [FN]+[] pour augmenter la luminosité du rétroéclairage du clavier.
8. Appuyez sur [FN]+[$] pour diminuer la luminosité du rétroéclairage du clavier.
9. Fonction d'enregistrement Marco :
   1) Le réglage par défaut des cinq touches G est identique à celui des touches F1 à F5.
   2) Fonction d'enregistrement de macro :
   Étape 1 : Appuyez sur [Rec] pour démarrer l'enregistrement (les trois voyants clignotent simultanément).
   Étape 2 : Appuyez sur l'une des cinq touches G (G1 à G5).
   Étape 3 : Appuyez sur n'importe quelle touche à enregistrer. Par exemple :
   Étape 4 : Appuyez de nouveau sur [Rec] pour sauvegarder l'enregistrement.
   Par exemple, pour enregistrer « 123 » sur G1 : [Rec] → G1 → 123 → [Rec].
   3) Comment effacer l'enregistrement :
   3.1) Pour effacer une seule touche de macro enregistrée : Appuyez sur [Rec], puis sur la touche G souhaitée (G1 à G5), puis appuyez de nouveau sur [Rec] pour effacer l'enregistrement. Par exemple, pour effacer l'enregistrement de macro « 123 » sur G1 : [Rec] → G1 → [Rec].
   3.2) Pour effacer toutes les touches macro (G1~G5) : maintenez enfoncées les touches FN+ [Rec] pendant environ 5 secondes, les trois DEL clignotent une fois.

10. Appuyez sur [FN] + [ÉCHAP] + [F1] + [F3] + [F5] pour rétablir les paramètres par défaut du clavier. Cela effacera tous les paramètres de macro et de rétroéclairage.

11. Raccourcis clavier :
   1) Arrêt
   2) Piste précédente
   3) Lecture/Pause
   4) Piste suivante

12. Touches multimédias (FN+F1~F12)
   FN+F1 Lecteur multimédia
   FN+F2 Volume -
   FN+F3 Volume +
   FN+F4 Muet
   Poste de travail FN+F5
   FN+F6 Favoris
   FN+F7 Recherche
   FN+F8 Rafraîchir
   FN+F9 Courriel
   FN+F10 Accueil
   FN+F11 Verrouiller/Déverrouiller le clavier
   FN+F12 Calculatrice

FAQ

1. Si le clavier ne répond pas, vérifiez que le câble USB est correctement inséré dans le port USB correspondant de l'ordinateur ou essayez un autre port USB.
2. Si vous renversez du liquide sur le clavier, débranchez immédiatement le câble USB. Essuyez l'excédent de liquide et placez le clavier dans un endroit chaud (par exemple, sous une lampe) pour le laisser sécher naturellement avant de le réutiliser.

SOURIS

Instructions pour les boutons

1. Bouton gauche de la souris.
2. Bouton droit de la souris.
3. Molette de défilement (cliquée comme bouton central).
4. Touche latérale, fonction par défaut : avant.
5. Touche latérale, fonction par défaut : arrière.
6. Bouton DPI : la souris bascule entre les 5 DPI : 800-1200-1600-2400-7200.

Instructions pour les boutons

7. Touche de basculement du mode utilisateur : la souris bascule entre les deux modes utilisateur à chaque clic.
8. Patins en téflon : de grands matériaux résistants à l'usure permettent à la souris de se déplacer plus facilement.

Directives d'éclairage

Voyant DPI : derrière la touche de molette de défilement, se trouve un voyant DPI.

1. Rouge ----- 800 DPI
2. Bleu ----- 1200 DPI
3. Vert --- 1600 DPI
4. Violet --- 2400 DPI
5. Jaune --- 7200 DPI

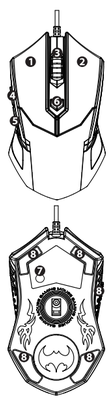

10 effets d'éclairage Chroma

Couleurs diffuses/fixes/respiration/queue/néon/coloré/fixe/scintillement/vague/ traînant/aucun.

Instructions du logiciel

Les utilisateurs peuvent ajuster les paramètres suivants via le logiciel après l'avoir téléchargé et l'avoir installé.

1. Ajustez la vitesse de la souris (plage : 500-7 200 DPI).
2. Macros : enregistrez jusqu'à 59 actions et déclenchez-les en un clic.
3. Éclairage : ajustez les options d'éclairage de la souris.
4. Personnalisez 6 boutons de souris.
5. Définissez 2 modes utilisateur différents et basculez entre eux grâce au bouton situé sous la souris.

FAQ

1. Si la souris ne répond pas, assurez-vous qu'elle est branchée correctement au port USB correspondant de l'ordinateur ou essayez un autre port USB.
2. Si la souris bouge lentement, saccadée ou en retard, essayez une autre surface. Les surfaces foncées, sales, irrégulières ou brillantes peuvent affecter les performances de la souris. Un tapis de souris est fortement recommandé.

CASQUE D'ÉCOUTE

Caractéristiques du produit

1. Conception ergonomique légère, extensible et ajustable, et coussinet en éponge ultra-léger, pour un port plus confortable et un meilleur contact avec l'oreille.
2. Transducteurs directionnels de 40 mm pour une précision audio optimale : profitez pleinement de vos jeux préférés.
3. Contrôle intuitif du volume sur l'écouteur.
4. Microphone omnidirectionnel à réduction de bruit physique, rotation libre, voix haute définition, réduction du bruit.
5. Casque de jeu multiplateforme ; compatible avec Xbox One, Nintendo Switch, PlayStation, PS3, PS4, MAC, PC et portable.

Instructions sur les boutons du casque de jeu :

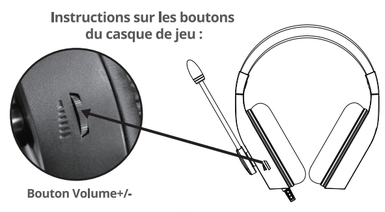

Bouton Volume+/-

Spécifications du casque de jeu :

1. Sensibilité du microphone : -38 + 3 dB.
2. Impédance du microphone : ≤ 2,2 kΩ.
3. Type de microphone : Omnidirectionnel.
4. Fréquence du microphone : 100-10 kHz.
5. Dimensions du haut-parleur : φ 40 mm
6. Gamme de fréquences du haut-parleur : 20 Hz à 20 kHz
7. Sensibilité du haut-parleur : 114 ± 3 dB
8. Type de prise : 2 prises 3,5 mm

Remarque

1. Ne placez pas le casque dans un endroit humide ou mouillé.
2. Un volume élevé pendant une longue période peut endommager votre audition.
3. Ne tirez pas sur le câble avec votre force.

Déclaration de la FCC

Tout changement ou modification non expressément approuvé par la partie responsable de la conformité pourrait annuler le droit de l'utilisateur d'utiliser l'équipement.
Cet équipement a été testé et déclaré conforme aux limites applicables aux appareils numériques de classe B, conformément à la partie 15 de la réglementation FCC. Ces limites sont conçues pour offrir une protection raisonnable contre les interférences nuisibles dans une installation résidentielle. Cet équipement génère, utilise et peut émettre de l'énergie radiofréquence et, s'il n'est pas installé et utilisé conformément aux instructions, peut causer des interférences nuisibles aux communications radio. Cependant, rien ne garantit que des interférences ne se produiront pas dans une installation particulière. Si cet équipement cause des interférences nuisibles à la réception radio ou télévision, ce qui peut être déterminé en éteignant et en rallumant l'équipement, l'utilisateur est encouragé à essayer de corriger ces interférences en prenant une ou plusieurs des mesures suivantes :

- Réorienter ou déplacer l'antenne de réception ;
- Augmenter la distance entre l'équipement et le récepteur ;
- Brancher l'équipement sur une prise d'un circuit différent de celui auquel le récepteur est branché ;
- Consultez le revendeur ou un technicien radio/TV expérimenté pour obtenir de l'aide.

Cet appareil est conforme à la partie 15 des règles de la FCC. Son fonctionnement est soumis aux deux conditions suivantes (1) Cet appareil ne doit pas provoquer d'interférences nuisibles (2) Cet appareil doit accepter toute interférence reçue, y compris les interférences susceptibles de provoquer un fonctionnement indésirable.

型号	S101-BA-3(8356+2493-3+9154+P016)		备注： 尺寸：100x100mm (折页) 材质：80g书写纸 印刷：单黑色双面印刷				Easternlimes Tech
名称	说明书						
日期	2025-8-1						
页码	1 OF 1		文件编号				
绘图	雷国建	审核	香敏琪	核准		版本	A.0